

HASLE KIRKE

nr. 4 | december 2020 - februar 2021 | haslekirke.dk



Forbundet på godt og ondt

-i skyggen af
corona
side 2



Hasle kirkes
nye kaffecykel
side 2

Glædelig Jul til alle 2020



HER BOR VI

SOGNEPRÆSTER

Morten Skrubbeltang
Præstevangsvej 50,
8210 Aarhus V
tlf. 3066 2050
ms@haslekirke.dk
Træffes efter aftale.
Fridag: mandag

Lars Buch Viftrup
Viborgvej 158, 8210 Aarhus V
tlf. 2021 4856
lbv@km.dk
Træffes efter aftale
Fridag: mandag

Berit Schelde Christensen
Klokkerfaldet 10,
8210 Aarhus V
tlf. 4035 4586
bsc@haslekirke.dk
Træffes efter aftale
Fridag: mandag

DIAKON

Ele Bonde
Tlf. 5115 5658
diakon@haslekirke.dk

BØRNE- OG FAM.MEDARBEJDER

Helene Solhøj Nebel
Tlf. 2344 6005
helene@haslekirke.dk

ORGANIST

Lene Buch Rasmussen
Tlf. 8615 3764
organist@haslekirke.dk

KIRKETJENERE

Dace Eglite
Karin Kruuse Rasmussen
Tlf. 6120 1953
kirketjener@haslekirke.dk

KIRKEGÅRDSLEDER

Anton Dalgaard
Tlf. 8626 2120
graver@haslekirke.dk

MENIGHEDSRÅDET

Kontakt kirkekontoret eller
mail8125@sogn.dk

KIRKEKONTOR

Viborgvej 158, 8210 Aarhus V
Man. ons. fre: 10.00 - 12.00
Tirs: 11.00 - 17.00
Tors: 13.00 - 15.00
Tlf. 8615 5853
hasle.sognaarhus@km.dk

KIRKEKOORDINATOR

Lars Kristian Emilius Uttrup Olesen



REDAKTION

kirkekoordinator
Lars Christian Emilius Uttrup Olesen
Grafisk design og illustration:er
Hans-Michael Testmann

TRYK

WERKS Grafiske Hus a/s
Aarhus

Forbundet på godt og ondt

Julen giver os et billede af en Gud, der gør sig sårbar og magtesløs som et lille barn. Det er det allerstærkeste billede på forbundetheden

Vi forbereder os alle på en usædvanlig jul i skyggen af corona. Der er ikke meget godt at sige om det. Der er usikkerhed om smitte og usikkerhed over, om man mon håndterer usikkerheden rigtigt. Hvor mange må vi være sammen og hvordan skal vi agere sammen? Aflyste julefrokoster og skolearrangementer. Små forsamlings. Ensomhed. Arbejdsløshed. Gør vi nok? Gør vi for meget?

Corona-virussen har dog gjort det klart for os, hvor meget vi er forbundet med hinanden. På ingen tid har den spredt sig over hele kloden og er klar til at invadere os alle, hvis ikke vi passer på os selv og hinanden. Med en virus som denne kan vores forbundethed synes at være en trussel. Det var meget bedre, hvis vi hver især var små øer uden forbindelse, for så havde virussen ingen chance. Men, hvis virussen kan vise os, hvor forbundet vi er og hvor stor skade det kan medføre, så må den også få os til at tænke over, hvor meget vi kan udrette, netop fordi vi er forbundet.

Julen giver os et billede af en Gud, der gør sig sårbar og magtesløs som et lille barn.

Det er det allerstærkeste billede på forbundetheden. Intet barn overlever uden nogen, der passer på det. I julen mærker vi, at selv Gud tager del i denne forbundethed og er til stede i det, vi har fået til opgave at passe på. At vi er hinandens forudsætninger er det sværeste og mest fantastiske vilkår ved at være menneske. At Gud tager del i det, må give os håb om, at selv når vi mislykkes, er der altid nye begyndelser.

Det kan godt være, at det bliver en usædvanlig jul, men jeg håber også, at det kan blive en jul, hvor vi kan finde usædvanlige udtryk for den kærlighed, der altid tror på nye begyndelser. Det vil i sig selv være en ny begyndelse.



Glædelig Jul!

Hasle kirkes nye Kaffecykel



En drøm, som mange ved Hasle kirke har haft er blevet til virkelighed! I efterårsferien blev vores nye kaffecykel sejlet til Aarhus. Med præstehånd i ryggen blev den stejle bakke op ad Viborgvej forceret, indtil cyklen nåede kirken.

Med sved på panden, nye smage, fingersnilde, eksotiske aromaer og spændende samtaler lærer medarbejdere og frivillige kunsten at brygge en god kop kaffe og "perfekt" espresso.

Vi øver og øver, og glæder os inden længe, til at byde jer indenfor til caféhygge i Sognehuset og komme ud i lokalområdet, med friskbrygget espresso. Og ikke mindst glæder vi os til at lade fantasien råde og introducere jer til nye, spændende og meningsgivende initiativer i fremtiden, selvfølgelig afholdt med en god espresso i hånden.

Kaffecyklen er åben tirsdage 11-14 i december og januar. Kom og besøg os i Sognehuset, tag frokosten med eller kom som du er og få en snak.

Vi synger julen ind

Hasle kirke søndag 20. dec. 15.00 og 16.30

En af kirkens dejlige juletraditioner "Vi synger julen ind" på 4. søndag i advent bliver i år til "Vi lytter julen ind". Det bliver det dog ikke mindre stemningsfyldt af. Så kom og lyt til julens skønne musik og salmer og mærk julestemningen brede sig. Hasle kirkes korister og organist medvirker sammen med et par ekstra instrumentalister.

Tilmelding på kirkens hjemmeside.

Nytårs gudstjeneste

Hasle kirke 31. december 15.00 v/ Lars Buch Viftrup

Nytåret er en anledning til eftertanke og fest. Det hele starter med en kort gudstjeneste i Hasle kirke. Vi slutter med at ønske hinanden et godt nytår, inden vi tager hjem og sætter festen i gang.

Den Nye Salmetrio

Hasle Sognehus onsdag 13. januar 19.30

Den Nye Salmetrio spiller en stemningsfyldt koncert, der byder på en blanding af nye salmer og Leonard Cohen sange. Derudover præsenterer Den Nye Salmetrio en række nye salmer i spændende arrangementer med undertoner af både jazz og pop og med masser af solistiske indslag.



Trioen består af: Pojken Flensborg, pianist, som har sit daglige virke i Uldum kirke. Han har spillet i jazz-sammenhænge både som solist og sideman. Anette Buonaventzen, sang, har sunget professionelt i 20 år i både danske og internationale sammenhænge.

Ulrik Bust, sax, har arbejdet med rock, pop, blues, soul og rock'n'roll og har optrådt med mange danske og udenlandske artister.

Gratis entré. Tilmelding på kirkens hjemmeside.

Julen i Hasle kirke

Meget er ikke som vanligt, men andet er. Uanset hvordan verden ser ud, så fejrer vi jul og fejrer, at Gud kom til jorden som et lille barn født i en stald – for der var ikke plads til dem i herberget

I Hasle kirke planlægger vi julens gudstjenester således at der er plads til flest muligt under de begrænsninger og restriktioner, der nu engang er. Derfor bliver årets julegudstjenester 24. december ganske korte (ca 15 min) – men stadig med mulighed for at synge et par julesalmer og høre juleevangeliet. Mellem gudstjenester gøres der rent og luftes ud som foreskrevet.

Alle julens gudstjenester kræver tilmelding hvis du vil være sikker på at få plads. Se nærmere og tilmeld dig på haslekirke.dk. Du kan også ringe til kirkekontoret med din tilmelding.

Fyraftenssang med kaffe fra cyklen

Torsdag 10. december, torsdag 14. januar og torsdag 11. februar i sognehuset

Aldrig har lysten til at synge sammen været større end netop i disse tider, hvor vi savner at lade poesien og fællesskabet fylde, men hvor det samtidig er blevet svært at synge sammen forsvarligt. Ikke desto mindre vil vi nu indbyde til tre eftermiddage med fyraftenssang, hvor vi tager hul på den nye Højskolesangbog, som udkom midt i november. Vi synger med afstand og med mundbind. Det bliver festligt! Og der bliver mulighed for at smage en dejlig kop kaffe fra Kaffecyklen.

Program

15.30 - 16.30: Kaffecyklen er åben - kom og få en kop kaffe

16.30 - ca. 17.00: Vi synger højskolesangbogen ind.

17.00 - 17.30: Kaffecyklen er igen åben - og tak for idag.

Højskoleformiddag

Højskole i Hasle sognehus og Møllevangskirken 20. januar, 10. februar, 24. februar, 17. marts, 14. april

I samarbejde med Møllevangskirken inviterer Hasle kirke til en række højskoleformiddage med aktuelle foredrag i det kommende år. Arrangementerne foregår 10.45 - 13.30 og der kommer program for alle dagene omkring årsskiftet. Men reserver allerede datoerne nu:

Højskolen afholdes skiftesvis i Hasle sognehus og Møllevangskirken. Se nærmere i programmet på hjemmesiden eller hent det i kirken

Studiekreds. Broen til det andet menneske

Tirsdays: 12. januar 19-21, 26. januar 19-21, 9. februar 19-21

I efteråret havde vi besøg af Per Schultz Jørgensen, som talte om sin bog "Broen til det andet menneske". Det var en god lang aften, og dog kunne vi have talt mere endnu om den nødvendige bro til hinanden – med respekt og mod i forhold til hinandens grænser. Selv om vi er nødt til at bære vores eksistens selv, har vi brug for det livsbekræftende nærvær til andre. Nu tilbyder vi en studiekreds over bogen. Der er plads til 8 mennesker, og man må være villig til at læse bogen. Tilmelding på hjemmesiden.

Morten Skrubbeltrang og Ele Bonde

Julens gudstjenester er:

24. december kl. 11.00; 11.30; 12.00; 13.00; 13.30; 14.00; 14.30; 15.30; 16.00; 16.30. Klokkerne 11.00; 11.30 og 12.00 er det særligt for børn

25. december kl. 10.00

26. december kl. 10.00

27. december kl. 10.00

Planer kan pludselig ændres. Så hold øje med hjemmesiden, Hasle kirkes Facebook-side og tilmeld dig nyhedsbrevet for at modtage besked om eventuelle ændringer.

GUDSTJENESTER

December

6. december. 2. søndag i advent. 10.00	Luk 21,25 - 36 Morten Skrubbeltrang
13. december. 3. søndag i advent. 10.00	Matt 11,2 - 10 Lars Buch Viftrup
20. december. 4. søndag i advent 15.00 og 16.30 Vi synger julen ind*	Joh 1,19 - 28 Morten Skrubbeltrang
24. december.*	Matt 1,18 - 25
25. december. Juledag 10.00*	Luk 2,1 - 14 Morten Skrubbeltrang
26. december. Skt. Stefansdag 10.00*	Matt 23,34 - 39 Lars Buch Viftrup
27. december. Julesøndag 10.00*	Luk 2,25 - 40 Morten Skrubbeltrang
31. december. Nytårsaften 15.00*	Lars Buch Viftrup

* Tilmelding på kirkens hjemmeside: haslekirke.dk

Januar

3. januar. Helligtrekongers søndag 10.00	Matt 2,1 - 12 Morten Skrubbeltrang
10. januar. 1. s. e. helligtrekonger 10.00	Luk 2,41 - 52 Berit Schelde Christensen
17. januar. 2. s. e. helligtrekonger 10.00	Joh 2,1 - 11 Morten Skrubbeltrang
24. januar. sidste. s. e. helligtrekonger 10.00	Matt 17,1 - 9 Berit Schelde Christensen
31. januar. Septuagesima 10.00	Matt 20,1 - 16 Berit Schelde Christensen

Februar

7. februar. Seksagesima 10.00	Mark 4,1 - 20 Morten Skrubbeltrang
14. februar. Fastelavn 14.00	Matt 3,13 - 17 Morten Skrubbeltrang
21. februar. 1. søndag i fasten 10.00	Matt 4,1 - 11 Berit Schelde Christensen
28. februar. 2. søndag i fasten 10.00	Matt 15,21 - 28 Berit Schelde Christensen

Marts

7. marts. 3. søndag i fasten 10.00	Morten Skrubbeltrang
14. marts. Midfaste 10.00	Berit Schelde Christensen
21. marts. Mariæ bebudelse 10.00	Morten Skrubbeltrang

GRANDÆKNING PÅ HASLE KIRKEGÅRD

Grandækning på Hasle kirkegård er en stor opgave, hvor der bruges flere hundrede kilo gran. En del af arbejdet kan forberedes inden-dørs, så gartnerne undgår at ligge lang tid på knæ. Grandækningen er færdig til advent.



PERSONALENYT



Farvel til Lars Buch Viftrup

Vi siger stor tak til sognepræst Lars Buch Viftrup, som på bedste vis har vikarieret i de sidste tre måneder. Gudstjenesten nytårsaftensdag bliver den sidste og vi ønsker Lars alt godt i tiden der kommer. Fra januar vil sognepræst Berit Schelde Christensen være tilbage fra studieorlov.

NYT MENIGHEDSRÅD

Første søndag i advent tiltræder det nye menighedsråd som udgøres af Lene Lee-Andersen, Flemming Stensgaard Madsen, Golriz Victoria Kjeldgaard Ghozati, Jette Jensen, Klaus Lind Bendixen, Nina Javette Kofoed, Laila Hormes Koryakus Oraha, Sidsel Marie Tværmose Lund og kirkens præster.

Vi ønsker jer god arbejdslyst i den kommende periode. Stor tak for arbejdsindsatsen til de der nu forlader menighedsrådet. Vi håber at se jer blandt kirkens mange frivillige.

Julehjælp

Igen i år er der med hjælp fra Lions Club Aarhus Sct. Clemens mulighed for at uddele pakker med julehjælp i sognet. Det foregår tirsdag den 22. december mellem 10 og 12. Modtagere af julehjælp får direkte besked og nærmere anvisninger om udleveringen.

Endnu engang en stor tak for bidrag i årets løb til Hasle sogns hjælpearbejde samt støtten fra Lions Club.

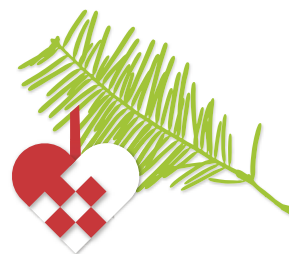

HOLD DIG ORIENTERET på haslekirke.dk

Brug vores hjemmeside haslekirke.dk og tilmeld dig kirkens nyhedsbrev, så du kan holde dig orienteret om ændringer.